

Plads for aktive borgere i Alken - et grønt partnerskab inden for bygrænsen



Fra frivilligdagen den 18. juni 2015, hvor Fællespladsen klargøres.

Juni 2016

Plads for aktive borgere i Alken **- et grønt partnerskab inden for bygrænsen**

Indledning:

Alken-borgerne har gennem mange år haft tradition for at skabe rammer og rum gennem fællesskaber. Med denne projektbeskrivelse er det intentionen at forsætte bestræbelserne på at etablere uderum til byens beboere, den lokale skole og til områdets gæster i bred forstand.

Formål:

Formålet med projektet er at etablere attraktive ude-faciliteter, som indbyder til mangfoldige aktiviteter og udbygger og styrker fællesskabet mellem Alken og den lokale skole i Bjedstrup.

Endvidere kan vi under kontrollerede rammer tilbyde vandregæsten på vandreruten Århus-Silkeborg en mulighed for at overnatte i vores lille bysamfund under en vandretur i Søhøjlandet.

Baggrund:

Landsbyen Alken ligger naturskønt ved skov, Mossø, naturstier, marker og ikke langt fra Gudenåen. Centralt i landsbyen ligger en kommunalt ejet fællesplads, som lige nu rummer en lille fodboldbane, samt en toiletskurvogn.

I Alken er der tradition for stort fællesskab. Derfor har borgerne den 18. juni 2015 gennemført den første frivilligdag, hvor fællespladsen blev ryddet for gamle legeredskaber og planeret. Vi er nu klar til at gå i gang med at indrette fællespladsen på ny.

Alle eksisterende faciliteter på pladsen var af ældre dato og havde udtjent sine roller. En initiativgruppe under Alken Borger- og Aktivitetsforening har – sammen med Bjedstrup skole - et ønske om at revitalisere pladsen, så den igen kan blive centrum for aktiviteter for store og små på tværs af landsby og skole.

For skolen er det relevant med nogle udendørsfaciliteter, som kan supplere det velkendte skolemiljø med nye og spændende rammer og danne grundlag for aktiv og kreativ leg og udvikling – også set i lyset af skolereformen.

Her tænkes derfor ikke på en legeplads i traditionel forstand. Det mener vi, tiden er løbet fra. Men vi vil gerne have et uderum, der inspirerer til aktiviteter, lege, naturundersøgelser, bål med snobrød etc.



Grunden, hvor projektet etableres er markeret med gråt på kortet. Der er ca. 300 meter fra grunden til Mossø via en privat fællesvej, som fører ned til et tidligere landingssted ved Mossø. Oprindeligt gik der en sidebane fra Alken Station ned til søen ad dette spor.

For Alken som landsby er det vigtigt at styrke fællesskabet mellem by og skole og at skabe et rum, der kan bruges bredt til aktiviteter for alle i byen. Her kan man holde børnefødselsdagen, jubilæet eller byfesten. Samtidig kan de nye faciliteter på pladsen benyttes af f.eks. vandrere på ruten Aarhus-Silkeborg samt andre vandreruter, som nu eller i fremtiden leder igennem Alken.

Alken-borgerne vil sætte byen på det rekreative landkort, da vi er stolte af vores fællesskab og vores by - og vi vil gerne vise, at her er plads til mangfoldighed og byder vore gæster velkomne.

Organisering:

Projektet er organiseret som et grønt partnerskab med deltagelse af Alken Borger- og Aktivitetsforening (initiativtager), Foreningen Liv i Landsbyen, Bjedstrup Skole, Danmarks Naturfredningsforening og Friluftsrådet. Skanderborg Kommune, Vej og Park, følger projektet tæt.

Beskrivelse af faciliteter og aktiviteter:

Det er et ønske, at pladsen indrettes med en grillhytte, 3 sæt borde og bænke, frugttræer, tre rustikke shelters samt et solidt og rengøringsvenligt handicaptolet.

- Borde/bænke-sættene etableres som sæt til nedgravning i lighed med det system, der blev anvendt til det nærliggende grønne partnerskab ved Vædebro. Denne model er handicapvenlig, idet de udhængende gavle gør det muligt at komme til bordfladen med en kørestol. Der sættes grillriste på bordpladerne aht. til eengangs-grills.
- En shelter måler 4,5 x 3,3 m (dybde). Selve grundfladen på jorden er 3,8x2,2 m (udv. mål). Gulvet, sider og tagflade er høvlede brædder. Tagdækket er tagpap. Den handicapvenlige shelter er hævet i højden og tagfladen har et længere udhæng i fronten, så man kan manøvrere med den handicappede i ly for vind og vejr. Shelteren er forsynet med en udtræksbriks, som man kan lifte en person ned på og skubbe på plads. Inde i shelteren er en travers-lift, der gør det muligt at trække den handicappede ud til siden (se bill. side 7).
- Grillhytten er 8 kantet og ca. 7 m i diameter. Den er forsynet med delvis læ på enkelte sider og en indvendig bænk. Den kaldes en grillhytte, da den primært kan benyttes som samlingsrum og til grill. Bål henvises til en bålplads uden for hytten aht. hyttens levetid (se billede side 8).
- Toilettet måler udv. 2,5 x 2.5 m og er udført handicapvenligt og hærværkssikret med indmad i stål. Det fremstilles som standardmodel og er allerede opstillet flere steder i lokalområdet og forventes på sigt at blive en standard ved primitive teltpladser m.v. langs Gudenåen. Toilettet kobles til eksisterende kloak og tilsluttes vand og strøm (se bill. side 8).
- Frugthaven etableres bl.a. til undervisningsformål og skal plantes som en alsidig have med stor variation i udbuddet af frugter etc. Den præcise plan udføres senere af bl.a. købmandsgruppen, som på sigt vil kunne anvende frugten til aktiviteter i tilknytning til købmanden – f.eks. fremstilling af lokal most, kagebegning etc.

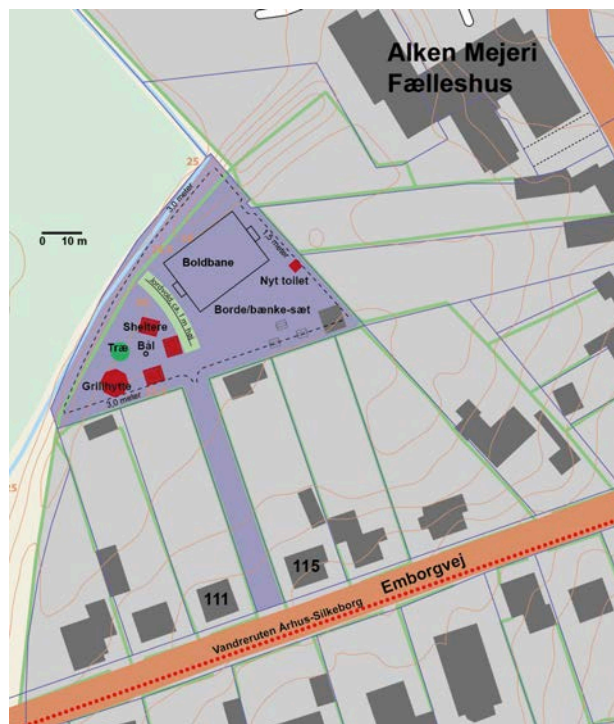
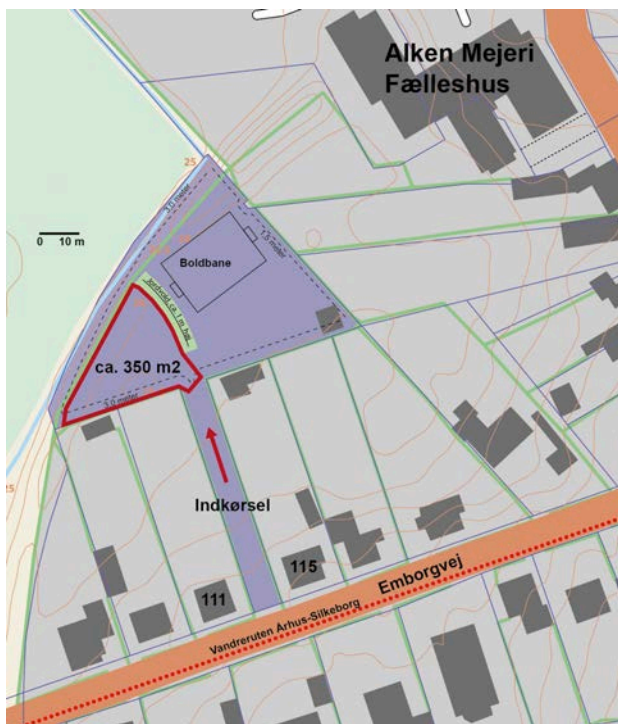

Pladsens indretning i dag til venstre og en mulig indretning efter projektets gennemførelse til højre.

Hele etableringen af pladsen vil blive båret af frivillig arbejdskraft fra forældre og lokale borgere med hjælp fra professionelle håndværkere til klargøring af underlag og tilslutning til kloak, vand og strøm, indretning og opførelse af shelters, grillhytte og toilet samt konsulentbistand ved indhentning af myndighedstilladelser m.v.

Det er ikke første gang, at Alken-borgerne prøver kræfter med en grønt partnerskab. Alken Borger- og Aktivitetsforening var drivkraft bag den frivillige indsats ved etablering af det offentlige opholdsområde ved Vædebro. Det har givet blod på tanden til at arbejde videre med nogle af de idéer, der ikke blev plads til på Vædebro.

De to samarbejdspartnere (skolen og borgerforeningen) kan se flere muligheder for aktiviteter bl.a. udendørs madlavning, leg, undervisning ved naturvejleder, sommerfester med grill, musikfestival, kræmmermarked, mødested for motionsløbere, ly for regn, vind og sol, udflugtssted for den lokale dagplejer, udendørs klasselokale ved emneuger, madpakkespisning, weekendkomsammen for familier, overnatning i shelters mv.

Grundejer og myndighed:

Skanderborg Kommune har forlods stillet sig positive overfor projektet, og ser gerne, at arealet anvendes som foreslået. Kommunen betinger sig, at der fortsat er offentlig adgang til arealet, og at nødvendige myndighedstilladelser kan opnås, inden projektet udføres.



Pladsen var indtil for kort tid siden indrettet med gamle legehuse etc., som ikke længere blev benyttet. I projektet erstattes disse af bl.a. 3 sheltere og en grillhytte, borde/bænke-sæt og en frugthave, som Alken Borger og Aktivitetsforening vil drive i fællesskabets rammer.

Formidling:

Formidling af projektet sker primært via samarbejdspartnernes hjemmesider: www.alken.dk og www.bjedstrupskole.dk, men overnatning i sheltere tilknyttes også bookingplatforme som f.eks. udinaturen.dk.

Desuden formidles projektet via nyhedsbreve og skole.com, ligesom der vil blive afholdt en festlig indvielse.

Til stedet vil vi gerne knytte en grejbank med udstyr til feltundersøgelser etc. Grejbankens nærmere indhold skal fastlægges i samarbejde med Bjedstrup Skole, men kan bestå af bl.a. forskellige ketsjere, undersøgelsesduge, håndbøger og udstyr som støvler og redningsveste til brug ved undersøgelser i kanten af Mossø, der kun ligger få hundrede meter fra pladsen.

Grejbanken kan få fast plads i et aflukket rum i det nærliggende fælleshus i Alken Mejeri. Her er også den lokale frivillige købmandsbutik, der drives i fællesskab af Alken-borgerne.

Ved shelterne opsættes en informationstavle, der på dansk, engelsk og tysk fortæller om booking via udinaturen.dk etc. Tavlen skal også kort fortælle om muligheder for naturoplevelser og friluftsliv i Alken og omegn – herunder adgang til Mossø og Vædebro, sporet ved Alken-Bjedstrup-Svejstrup etc.

Forventet effekt:

Projektet forventes at have flere positive effekter for landdistriktet. Ud over at danne nogle indbydende rammer for aktiviteter viser alle undersøgelser, at børn som opholder sig ude stimuleres til at være mere fysisk aktive og udvikle sin kreative sanser.

Borgerforeningens formål er at danne rammer for byens borgere og muliggøre arrangementer af sociale, kulturelle og sportslig karakter. Derfor vil et attraktivt udendørsareal supplere det gamle mejeri som pt. danner rammerne for foreningslivet i byen og udvide mulighederne for fremtidige arrangementer.

Overordnet stræber projektet imod en styrkelse af de gode fællesskaber, samt at give sammenhængskraft for borgere, børnefamilier og evt. tilflyttere. Området skal være offentligt tilgængeligt og invitere til leg, hygge og samvær.

Den landskendte frivillige købmandsbutik i Alken forventes at blive et omdrejningspunkt også for fællespladsen. Butikkens socialøkonomiske aspekter kan måske på sigt også omfatte en del af driften af fællespladsen – vedligehold og rengøring af sheltere, grillhytte og toilet. Endvidere kan frugthaven danne rammen om fællesaktiviteter og evt. salg af lokale produkter.

Det er denne type sheltere Alken-borgerne ønsker – den ene af tre indrettes med henblik på tilgængelighed for alle med udtræksbriks og traverslift i loftet. I udtræksbriksen ligger løftedækken og trefod til løft af person. Billedet er fra det grønne partnerskab om Himmelbjerggruten.





Sheltere ved De Små Fisk – fra partnerskabet om Himmelbjergruten – denne type sheltere ønskes etableret ved Fællespladsen i Alken.

Toiletløsningen overholder tilgængelighedskrav for alle og er robust – indvendigt med rengøringsvenligt aluminiumssanitet – leveres af H. J. Staal.



Budget

Budget for "plads for aktive borgere i Alken"										
Juni 2016										
Planlægning				Intern løn	Ekstern løn	Materialer	Total	Akkumuleret		
Ansøgning om myndighedsgodkendelser				2.500,00	10.000,00		12.500,00			
Ansøgning om økonomi				2.500,00	10.000,00		12.500,00			
Regnskab og afrapportering				2.500,00	10.000,00		12.500,00	37.500,00		
Anlæg		Antal	Stk.pris							
Bortkørsel af eksisterende legeredskaber					5.000,00	5.000,00	10.000,00			
Planering af areal, maskinhjælp					5.000,00	5.000,00	10.000,00			
Sheltere		3	45.000,00		75.000,00	60.000,00	135.000,00			
Indretning af en enkelt shelter m. lift		1	50.000,00			50.000,00	50.000,00			
Fundamenter til sheltere					5.000,00	5.000,00	10.000,00			
8-kantet grillhytte med indvendig bæ		1	52.000,00		32.000,00	20.000,00	52.000,00			
Toilet		1	200.000,00		140.000,00	60.000,00	200.000,00			
Tilslutning, kloak		1	30.000,00		25.000,00	5.000,00	30.000,00			
Tilslutning, vand		1	25.000,00		22.500,00	2.500,00	25.000,00			
Grillriste til borde/bænke-sæt		3	1.200,00			3.600,00	3.600,00			
Borde/bænkesæt inkl. proff. support		3	10.000,00		15.000,00	15.000,00	30.000,00	555.600,00		
Formidling										
Grejbank, undervisningsformål			25.000,00			25.000,00	25.000,00			
Indkøb af frugttræer, jordforbedring, opbinding m.v.						12.500,00	12.500,00			
A2-infotavle inkl. fremstilling af layout		1	14.000,00		9.500,00	4.500,00	14.000,00	51.500,00		
Uforudsigelige omkostninger, 5 %					375,00	17.725,00	12.805,00	30.905,00	30.905,00	
Fremstillingsomkostninger i alt eksklusive moms				7.875,00	381.725,00	285.905,00	675.505,00	675.505,00		
Moms, 25 %								168.876,25		
Fremstillingsomkostninger i alt inklusive moms								844.381,25		
Indtægter										
x	Skønpuljen							75.000,00		
x	Nordeafonden							10.000,00		
x	Friluftsrådet							130.000,00		
x	Landdistriktpuljen, Skanderborg Kommune							30.000,00		
x	Bodil Petersen Fonden							40.000,00		
x	A. P. Møllerfonden							150.000,00		
x	Skanderborg Kommune, grønne partnerskaber							50.000,00		
Behov for finansiering pr. 21. juni 2016								359.381,25		
Indtægter i alt inklusive moms								844.381,25		